

ENERGIMÆRKNINGSRAPPORT

ENERGIMÆRKE OG FORSLAG TIL ENERGIFORBEDRINGER

0214002 PAB afd. 2, Brunevang (Bygning 3, 4, 5 og 6)
Brunevang 44
2610 Rødovre

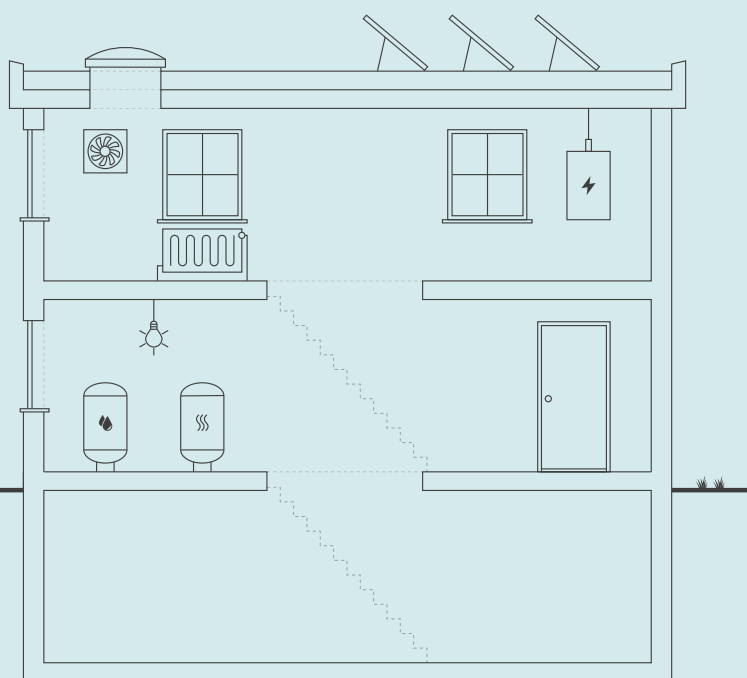

Skitsen illustrerer en generisk bygning, baseret på bygningens karaktertræk. Ikonforklaring kan ses under afsnittet IKONFORKLARING.

EKSISTERENDE BYGNINGER

Der eksisterer ikke anbefalede energibesparelsesforslag for din bygning. Der kan stadig være andre tiltag, som kan give mening, hvis der foretages anden renovering.

Energieffektivisering i bygninger er et område i udvikling, hvorfor det kan give mening, at forblive opdateret på området, da forslag der måske ikke er relevante i dag, kan blive både relevante og rentable senere.

Du kan læse mere om energieffektivisering af bygninger på Sparenergi.dk.

Bygningens varmekonsumtion afhænger bl.a. af hvor godt huset er isoleret, hvor meget sol huset får, din opvarmningsform, dine vaner og hvor mange der bor i huset.

BYGNINGENS ENERGIFORBRUG*

	I DAG	EFTER RENTABLE TILTAG	DU SPARER ÅRLIGT
Fjernvarme	333.000 kr.	333.000 kr.	0 kr.
El til andet	1.506.100 kr.	1.506.100 kr.	0 kr.
Overskud fra solceller	4.000 kr.	4.000 kr.	0 kr.
Samlet energjudgift	1.843.100 kr.	1.843.100 kr.	0 kr.
Samlet CO ₂ -udledning	129,46 ton	129,46 ton	0,00 ton

* Tallene er baseret på en standardiseret brug af bygningen. Se siden: FORMÅLET MED ENERGIMÆRKNINGEN.

BYGNINGENS PLACERING PÅ ENERGIMÆRKNINGSSKALAEN



Adresse

Brunevang 44
2610 Rødovre

Energimærkningsnummer

311614694

Gyldighedsperiode

11. juli 2022 - 11. juli 2032

Udarbejdet af

Rambøll Danmark A/S
CVR-nr.: 35128417

På denne side kan du sammenligne økonomi og klimaeffekt for alle rapportens forbedringsforslag.

SIDE 2 - BILAG

ANDRE FORSLAG DER KAN VÆRE RENTABLE, HVIS DE UDFØRES SAMMEN MED ANDRE RENOVERINGER

RENOVERINGSFORSLAG	ÅRLIG BESPARELSE*	INVESTERING	REDUKTION I ÅRLIGT UDLEDT CO ₂
MASSIVE VÆGGE MOD UOPVARMEDE RUM Bygning F - Udvendig efterisolering af vægge mod uopvarmet kælder i bygning E med 200 mm	1.200 kr.		131 kg CO ₂
YDERDØRE Bygning F. Stue/kælderplan - Udskiftning af vinduer med 2 lags termorude og Bygning F. Stue/kælderplan - Udskiftning af yderdøre med 2 lags termorude	3.700 kr.		404 kg CO ₂
YDERDØRE Bygning F. Stue/kælderplan - Udskiftning af yderdøre med 2 lags termorude	300 kr.		29 kg CO ₂

* Tallene er baseret på en standardiseret brug af bygningen. Se siden: FORMÅLET MED ENERGIMÆRKNINGEN.

ENERGIPRISER

Svingende energipriser har ikke betydning for bygningens energimærke, men har indflydelse på energiokonomien anført på forsiden. Nogle energimærker er udarbejdet i perioder, hvor energipriserne har været betydeligt højere end andre. Ved høje energipriser kan værdien af besparelsesforslag blive større, hvilket betyder, at det kan give økonomisk mening at gennemføre flere forslag.

HJÆLP TIL GENNEMFØRELSE AF ENERGIBESPARELSER OG RÅD OM FINANSIERING

Energikonsulenten kan fortælle dig, hvilke forudsætninger der ligger til grund for de enkelte forbedringsforslag. På spareenergi.dk kan du læse mere om energirenoveringer og finde inspiration og hjælp til at igangsætte en energirenovering. Find f.eks. Bygningsguiden, hvor vi har samlet viden om de mest almindelige hustyper i Danmark – så du kan få overblik over, hvordan man opnår en bedre bolig, der både er energieffektiv, har et godt indeklima og er tidssvarende.

Kontakt din bank: Flere banker tilbyder klima- og energieffektiviseringslån med lav rente. Ring til din bank og hør hvad de kan tilbyde.

Adresse

Brunevang 44
2610 Rødovre

Energimærkningsnummer

311614694

Gyldighedsperiode

11. juli 2022 - 11. juli 2032

Udarbejdet af

Rambøll Danmark A/S
CVR-nr.: 35128417

FORMÅLET MED ENERGIMÆRKNINGEN

Energimærkning af bygninger har to formål: Mærkningen synliggør bygningens beregnede energibehov og er derfor en form for varedeklaration, når en bygning sælges eller udlejes. På baggrund af det beregnede energibehov tildeles boligen en karakter på energimærkningskalaen fra A2020 til G.

Rapporten giver et overblik over de energimæssige forbedringer af bygningerne, som er rentable at gennemføre eller kan være rentable, hvis de udføres sammen med andre renoveringer. Rapporten beskriver hvad forbedringerne går ud på, hvad de koster at gennemføre, hvor meget energi og CO2 man sparer, og hvor stor besparelse der kan opnås på el- og varmeregninger ud fra det beregnede energibehov.

DERFOR SKAL DU GENNEMFØRE ENERGIFORBEDRINGER:



BEDRE INDEKLIMA

Energiforbedringer kan have en positiv betydning for indeklimaet.



VARMERE OVERFLADER

Bygningen bliver bedre til at holde på varmen, så det er muligt at udnytte flere områder i bygningen, der før var for kolde.



ØGET KOMFORT

Det bliver nemmere at opretholde den rette temperatur i bygning, så den bliver rarere at være i.



MINDRE TRÆK

Bygningen bliver tættere, så det ikke længere trækker fra de steder, hvor brugerne før var generet af kulde og træk.

Det beregnede energibehov er en ret præcis indikator for bygningens energimæssige kvalitet – i modsætning til det faktiske forbrug, som naturligvis er stærkt afhængigt både af vejret og af de vaner, som bygningens brugere har. Nogle sparer på varmen, mens andre fyrer for åbne vinduer eller bruger store mængder varmt vand.

For at kunne sammenligne bygningers energimæssige kvalitet, beregnes bygningens beregnede energibehov ud fra en række standardantagelser for vej, familiestørrelse, indendørstemperatur, adfærd m.v. Nedenfor ses de mest centrale antagelser for det beregnede energibehov.

FIRE ÅRSAGER TIL AT BYGNINGENS FAKTISKE VARMEREGNING KAN AFVIGE FRA DET BEREGNEDNE ENERGIBEHOV I RAPPORTEN:



BRUG AF BYGNINGEN

Der antages en gennemsnitlig anvendelse af bygningen ift. brugere, drift og apparater. Det faktiske varmeforbrug kan afvige, hvis bygningen har et andet brugsmønster.



INDENDØRSTEMPERATUR

Der antages en konstant opvarmning af bygningen til 20°C. Den faktiske varmeregning kan afvige hvis brugerne ønsker en højere eller lavere temperatur.



VARMTVANDSFORBRUG

Der antages et gennemsnitligt forbrug af varmt vand relativt til bygningens størrelse. Den faktiske varmeregning kan afvige, hvis brugerne bruger mere eller mindre varmt vand.



VEJRFORHOLD

Der antages gennemsnitlige vejrforhold. Den faktiske varmeregning kan afvige, hvis vinteren er særlig varm eller kold.

Adresse

Brunevang 44
2610 Rødovre

Energimærkningsnummer

311614694

Gyldighedsperiode

11. juli 2022 - 11. juli 2032

Udarbejdet af

Rambøll Danmark A/S
CVR-nr.: 35128417



BYGNINGSBESKRIVELSE / Brunevang 44, 2610 Rødovre

ADRESSE Brunevang 44, 2610 Rødovre		BBR NR. 175-9140-3	BFE NR. 2082341	
BYGNINGENS ANVENDELSE I FØLGE BBR Etagebolig-bygning, flerfamiliehus eller to-familiehus (140)				OPFØRELSESÅR 1954
ÅR FOR VÆSENTLIG RENOVERING 2015	VARMEFORSYNING Fjernvarme	SUPPLERENDE VARME Ingen	BOLIGAREAL I BBR 4384 m ²	ERHVERVSAREAL I BBR 0 m ²
OPVARMET BYGNINGSAREAL 4249,2 m ²	HERAF TAGETAGE OPVARMET 0 m ²	HERAF KÆLDERETAGE OPVARMET 0 m ²	UOPVARMET KÆLDERETAGE 927 m ²	



ENERGIMÆRKE



ENERGIMÆRKE EFTER RENTABLE BESPARELSFORSLAG



ENERGIMÆRKE EFTER ALLE BESPARELSFORSLAG

BYGNINGENS BEREGNEDE ENERGIBEHOV

Opvarmning

FORSYNINGSFORM	VARMEBEHOV I kWh	OMREGNET TIL ENERGIENHED FOR FORSYNINGSFORM
Fjernvarme	169.620	169,62 MWh fjernvarme

Andre energibehov

EL TIL ANDET*	kWh
El til bygningsdrift	17.647
El til forbrug	126.666

VE-PRODUKTION	kWh
Overskudsproduktion	3.745

*El til bygningsdrift er det elforbrug, der i beregningen går til installationer, f.eks. varmfordelpumper, ventilation mv. El til forbrug dækker over et standardiseret, gennemsnitligt elforbrug til f.eks. hvidevarer, tv mv. El til forbrug påvirker ikke energimærkekaraktæren, men den varme der afgives fra elforbrugende udstyr reducerer bygningens beregnede varmebehov.

Adresse

Brunevang 44
2610 Rødovre

Energimærkningsnummer

311614694



Gyldighedsperiode

11. juli 2022 - 11. juli 2032

Udarbejdet af

Rambøll Danmark A/S
CVR-nr.: 35128417

BYGNINGSBESKRIVELSE / Brunevang 50, 2610 Rødovre

ADRESSE Brunevang 50, 2610 Rødovre			BBR NR. 175-9140-4	BFE NR. 2082341
BYGNINGENS ANVENDELSE I FØLGE BBR Etagebolig-bygning, flerfamiliehus eller to-familiehus (140)				OPFØRELSESÅR 1954
ÅR FOR VÆSENTLIG RENOVERING 2016	VARMEFORSYNING Fjernvarme	SUPPLERENDE VARME Ingen	BOLIGAREAL I BBR 4350 m ²	ERHVERVSAREAL I BBR 0 m ²
OPVARMET BYGNINGSAREAL 4292,8 m ²	HERAF TAGETAGE OPVARMET 0 m ²	HERAF KÆLDERETAGE OPVARMET 0 m ²	UOPVARMET KÆLDERETAGE 840 m ²	
 ENERGIMÆRKE	 ENERGIMÆRKE EFTER RENTABLE BESPARELSFORSLAG		 ENERGIMÆRKE EFTER ALLE BESPARELSFORSLAG	

BYGNINGENS BEREGNEDE ENERGIBEHOV

Opvarmning



FORSYNINGSFORM Fjernvarme	VARMEBEHOV I kWh 163.330	OMREGNET TIL ENERGIENHED FOR FORSYNINGSFORM 163,33 MWh fjernvarme
------------------------------	-----------------------------	----------------------------------------------------------------------

Andre energibehov

EL TIL ANDET* El til bygningsdrift	kWh 17.814
El til forbrug	126.344
VE-PRODUKTION Overskudsproduktion	kWh 4.458

*El til bygningsdrift er det elforbrug, der i beregningen går til installationer, f.eks. varmfordelingspumper, ventilation mv. El til forbrug dækker over et standardiseret, gennemsnitligt elforbrug til f.eks. hvidevarer, tv mv. El til forbrug påvirker ikke energimærkekarakteren, men den varme der afgives fra elforbrugende udstyr reducerer bygningens beregnede varmebehov.

BYGNINGSBESKRIVELSE / Brunevang 56, 2610 Rødovre

ADRESSE Brunevang 56, 2610 Rødovre			BBR NR. 175-9140-5	BFE NR. 2082341
BYGNINGENS ANVENDELSE I FØLGE BBR Etagebolig-bygning, flerfamiliehus eller to-familiehus (140)				OPFØRELSESÅR 1954
ÅR FOR VÆSENTLIG RENOVERING 2016	VARMEFORSYNING Fjernvarme	SUPPLERENDE VARME Ingen	BOLIGAREAL I BBR 2778 m ²	ERHVERVSAREAL I BBR 0 m ²
OPVARMET BYGNINGSAREAL 2896,3 m ²	HERAF TAGETAGE OPVARMET 0 m ²	HERAF KÆLDERETAGE OPVARMET 0 m ²	UOPVARMET KÆLDERETAGE 625,3 m ²	
 ENERGIMÆRKE	 ENERGIMÆRKE EFTER RENTABLE BESPARELSFORSLAG		 ENERGIMÆRKE EFTER ALLE BESPARELSFORSLAG	

Adresse

Brunevang 44
2610 Rødovre

Energimærkningsnummer

311614694

Gyldighedsperiode

11. juli 2022 - 11. juli 2032

Udarbejdet af

Rambøll Danmark A/S
CVR-nr.: 35128417

BYGNINGENS BEREGNEDE ENERGIBEHOV

Opvarmning

FORSYNINGSFORM	VARMEBEHOV I kWh	OMREGNET TIL ENERGIENHED FOR FORSYNINGSFORM
Fjernvarme	112.930	112,93 MWh fjernvarme

Andre energibehov

EL TIL ANDET*	kWh
El til bygningsdrift	12.046
El til forbrug	86.272

VE-PRODUKTION	kWh
Overskudsproduktion	2.866

*El til bygningsdrift er det elforbrug, der i beregningen går til installationer, f.eks. varmfordelingspumper, ventilation mv. El til forbrug dækker over et standardiseret, gennemsnitligt elforbrug til f.eks. hvidevarer, tv mv. El til forbrug påvirker ikke energimærkekarakteren, men den varme der afgives fra elforbrugende udstyr reducerer bygningens beregnede varmebehov.

BYGNINGSBESKRIVELSE / Brunevang 64, 2610 Rødovre

ADRESSE Brunevang 64, 2610 Rødovre		BBR NR. 175-9140-6	BFE NR. 2082341
BYGNINGENS ANVENDELSE I FØLGE BBR Etagebolig-bygning, flerfamiliehus eller to-familiehus (140)			OPFØRELSESÅR 1954
ÅR FOR VÆSENTLIG RENOVERING 2016	VARMEFORSYNING Fjernvarme	SUPPLERENDE VARME Ingen	BOLIGAREAL I BBR 2492 m ²
OPVARMET BYGNINGSAREAL 2843,52 m ²	HERAF TAGETAGE OPVARMET 0 m ²	HERAF KÆLDERETAGE OPVARMET 514,2 m ²	UOPVARMET KÆLDERETAGE 0 m ²



ENERGIMÆRKE



ENERGIMÆRKE EFTER RENTABLE BESPARELSFORSLAG



ENERGIMÆRKE EFTER ALLE BESPARELSFORSLAG

BYGNINGENS BEREGNEDE ENERGIBEHOV

Opvarmning

FORSYNINGSFORM	VARMEBEHOV I kWh	OMREGNET TIL ENERGIENHED FOR FORSYNINGSFORM
Fjernvarme	112.190	112,19 MWh fjernvarme

Andre energibehov

EL TIL ANDET*	kWh
El til bygningsdrift	9.807
El til forbrug	89.237

VE-PRODUKTION	kWh
Overskudsproduktion	1.742

*El til bygningsdrift er det elforbrug, der i beregningen går til installationer, f.eks. varmfordelingspumper, ventilation mv. El til forbrug dækker over et standardiseret, gennemsnitligt elforbrug til f.eks. hvidevarer, tv mv. El til forbrug påvirker ikke energimærkekarakteren, men den varme der afgives fra elforbrugende udstyr reducerer bygningens beregnede varmebehov.

Adresse

Brunevang 44
2610 Rødovre

Energimærkningsnummer

311614694

Gyldighedsperiode

11. juli 2022 - 11. juli 2032

Udarbejdet af

Rambøll Danmark A/S
CVR-nr.: 35128417

ANVENDTE ENERGIPRISER INKL. AFGIFTER VED BEREGNING AF BESPARELSER

Anvendte energipriser ved beregning af energibesparelserne i denne rapport:

Fjernvarme
591 kr. pr. MWh
Fast afgift: 3.000 kr. pr. år

Elektricitet til andet end opvarmning
3,10 kr. pr. kWh

Fjernvarmeprisen er anvendt fra nyeste tarifblad samme dato som energimærket er indberettet.

Elprisen pr. kWh er beregnet i energimærket inkl. alle afgifter, gebyrer og moms.

Alle anvendte priser er inkl. moms, medmindre andet er angivet.

OPLYST FORBRUG INKL. MOMS OG AFGIFTER

Denne rapport indeholder ikke oplysninger om det faktiske forbrug, da det ikke er blevet gjort tilgængeligt for energikonsulenten ved udførelsen af energimærket.

FORBEHOLD FOR PRISER PÅ INVESTERING I ENERGIBESPARELSE

Energimærkets besparelsesforslag er baseret på energikonsulentens erfaring og vurdering. Før energibesparelsesforslagene iværksættes, bør der altid indhentes tilbud fra flere leverandører, da de angivne priser alene skal betragtes som vejledende. Desuden bør det undersøges om energiforbedringen kræver myndighedsgodkendelse.

Årligt abonnement for salg af el bør undersøges nærmere, da dette variere meget på det frie el marked.

For en konkret vurdering af ejendommens isoleringsmæssige tilstand, skal der udføres destruktive indgreb i klimaskærmen.

DESTRUKTIVE UNDERSØGELSER

Der er i forbindelse med bygningsbesigtigelsen ikke givet tilladelse til at foretage destruktive undersøgelser. Oplysning om isolering beror derfor på energikonsulentens skøn, tegningsmateriale og byggeskik.

FIRMA

Firmanummer: 600171
CVR-nummer: 35128417

Rambøll Danmark A/S
Prinsensgade 11
9000 Aalborg

ramboll@ramboll.dk
tlf. 51611000

Ved energikonsulent
Mads Hedeman Madsen

RAPPORTENS GYLDIGHED

Gyldig fra 11. juli 2022 til den 11. juli 2032

KLAGEMULIGHEDER

Tror du, der er fejl i rapporten, eller ønsker du at klage over energimærkningen, skal du rette henvendelse til det certificerede energimærkningsfirma, der har udarbejdet mærkningen.

Ejeren af bygningen eller enheden kan klage. Klagen skal være modtaget hos det certificerede energimærkningsfirma, senest:

- 1 år efter energimærkningsrapportens dato, eller
- 1 år efter bygningens overtagelsesdag, som er aftalt mellem sælger og køber, hvis bygningen efter indberetningen af energimærkningsrapporten har fået ny ejer - dog senest 6 år efter energimærkningsrapportens datering.

Reglerne om klageadgang står i gældende bekendtgørelse om energimærkning af bygninger. Klik ind på linket og læs mere om, hvordan du indgiver en klage.

www.ens.dk/ansvarsomraader/energimaerkning-af-bygninger/klagevejledning

Det certificerede energimærkningsfirma behandler klagen og bør meddele sin skriftlige afgørelse af klagen inden for 4 uger.

BEHANDLING AF OPLYSNINGER

Energistyrelsen er ansvarlig for behandlingen af oplysninger om bygningen, herunder offentliggørelse af energimærkningsrapporten. Du kan læse mere om reglerne, samt hvordan vi behandler oplysninger på vores hjemmeside.

www.ens.dk/ansvarsomraader/energimaerkning-af-bygninger/lovgivning-om-energimaerkning

Adresse

Brunevang 44
2610 Rødovre

Energimærkningsnummer

311614694

Gyldighedsperiode

11. juli 2022 - 11. juli 2032

Udarbejdet af

Rambøll Danmark A/S
CVR-nr.: 35128417

Dette energimærke omfatter:

BBR bygning 3. Brunevang 44. Blok C.
BBR bygning 4. Brunevang 50. Blok D.
BBR bygning 5. Brunevang 56. Blok E.
BBR bygning 6. Brunevang 64. Blok F.

Der er indhentet tegningsmateriale som har dannet grundlag for opmåling og bestemmelse af konstruktioners isoleringsforhold. Der er foretaget stikprøvemål på stedet.

Nogle konstruktioner er skjulte, og tegningsmaterialet beskriver ikke konstruktionernes isolering fuldt ud. Derfor er enkelte af de eksisterende konstruktioner anslåede.

Der har været adgang til alle fælles teknikrum, loftrum samt til lejemål i nr. 50, 2.th. og 64A,3.3. Ejendomsmester oplyser at lejlighederne er identisk i hvad angår konstruktioner og tekniske anlæg.

I forbindelse med etablering af energibesparende tiltag, kan man nogle gange få tilskud igennem Energistyrelsen. Energimærket kan i den forbindelse bruges til at dokumentere energibesparelsen. Det er vigtigt at tage kontakt til Energistyrelsen (www.ens.dk eller www.spareenergi.dk) og undersøge reglerne inden man går i gang med tiltag. De her i rapporten anslåede investeringsomkostninger er angivet uden tilskud.

For råd og vejledning til gennemførelse af energibesparende tiltag henvises til Videncenter for energibesparelser i bygninger på www.byggeriogenergi.dk.

Nogle energibesparelsesforslag er taget med i energimærkningsrapporten selvom de ikke er rentable. Det er gjort for at synliggøre at der er en besparelsesmulighed, men at den ikke nødvendigvis er rentabel. Dette for at bygningssejeren kan prioritere sin indsats. Der kan også være andre grunde end energimæssige til at foretage forbedringer, f.eks. udskiftning af vinduer hvis de er nedslidte.

KOMMENTARER TIL BYGNINGSBESKRIVELSEN

Det registrerede opvarmede etageareal stemmer overens med oplysningerne i BBR-ejermeddelelsen.

Erhvervsareal i kælderplan i bygning 6 er ikke registreret i BBR.

Adresse

Brunevang 44
2610 Rødovre

Energimærkningsnummer

311614694

Gyldighedsperiode

11. juli 2022 - 11. juli 2032

Udarbejdet af

Rambøll Danmark A/S
CVR-nr.: 35128417

På de følgende sider kan du se en detaljeret beskrivelse af energitilstanden af dine bygninger, energikonsulentens forslag til energiforbedringer og tilhørende energiløsninger.

Nogle forbedringsforslag er rentable. Det betyder, at du sparer mere på dit energiforbrug inden for energiforbedringens levetid, end energiforbedringen koster at gennemføre.

De rentable forslag fremgår med en investeringspris.

Nogle forbedringsforslag kan med fordel overvejes ved renoveringer, eller hvis der er bygningsdele, der alligevel skal udskiftes. Investeringsprisen til forbedringsforslag ved renovering, er ikke angivet da investeringen vil afhænge af den konkrete renovering, som skal ske i forbindelse med besparelsesforslaget.

TAG OG LOFT

FLADT TAG

STATUS

Bygning C - F. Det flade tag (built-up tag) er isoleret med 400 mm mineraluld. Konstruktions- og isoleringsforhold er konstateret ud fra tegningsmateriale.

YDERVÆGGE

HULE YDERVÆGGE

STATUS

Bygning C - F. Ydervægge er udført som ca. 50 cm hulmur. Vægge består udvendigt af tegl og indvendigt af beton. Hulrummet er isoleret med 260 mm mineraluld. Konstruktions- og isoleringsforhold er konstateret ud fra tegningsmateriale.

MASSIVE YDERVÆGGE

STATUS

Bygning C - F. Ydervægge består delvis af betonvæg eller eksisterende uisolert teglvæg med 300 mm udvendig isolering afsluttet med pudslag. Enkelte steder er bagvæg med let konstruktion men med samme isoleringevne. Konstruktions- og isoleringsforhold er konstateret ud fra tegningsmateriale.

Bygning C - F. Ydervægge består ved lukkede altaner af uisolert teglvæg med 50 mm udvendig isolering. Konstruktions- og isoleringsforhold er konstateret ud fra tegningsmateriale.

MASSIVE VÆGGE MOD UOPVARMEDE RUM

STATUS

Bygning F - Vægge mod uopvarmet kælder i bygning E består af 30 cm massiv og uisolert betonvæg. Konstruktions- og isoleringsforhold er konstateret ud fra tegningsmateriale.

Adresse

Brunevang 44
2610 Rødovre

Energimærkningsnummer

311614694

Gyldighedsperiode

11. juli 2022 - 11. juli 2032

Udarbejdet af

Rambøll Danmark A/S
CVR-nr.: 35128417

RENOVERINGSFORSLAG	ÅRLIG BESPARELSE	INVESTERING
Bygning F - Udvendig efterisolering med 200 mm isolering på vægge mod uopvarmet kælder i bygning E. Arbejdet udføres iht. gældende regler på området, hvad angår materialekrav samt placering og udførelse af dampspærre. I forbindelse med arbejdet, skal der udføres nye lysninger, og tekniske installationer føres med ud i ny væg.	1.200 kr.	

KÆLDER YDERVÆGGE

STATUS

Bygning F - Kælderydervægge mod jord består af 30 cm massiv betonvæg med 300 mm udvendig isolering. Konstruktions- og isoleringsforhold er konstateret ud fra tegningsmateriale.

Bygning F - Kælderydervægge mod jord består af 35 cm massiv betonvæg. Konstruktions- og isoleringsforhold er konstateret ud fra tegningsmateriale.

VINDUER, OVENLYS OG DØRE

FACADEVINDUER

STATUS

Bygning C - F. Vinduer er monteret med 3 lags energirude med varm kant. Vinduer med åbningsmulighed direkte mod nord og vest er udført som russervinduer opbygget med 2 vinduer med 2 lags energirude med varm kant.

Bygning C - F. Vinduer er monteret med 3 lags energirude med varm kant.

Bygning F. Stue/kælderplan - Vinduer er monteret med 2 lags termorude og kold kant.

OVENLYS

STATUS

Bygning C - F. Ovenlysvindue er monteret med trelags energirude.

YDERDØRE

STATUS

Bygning C - F. Yderdør er monteret med 3 lags energirude med varm kant.

Bygning C - F. Yderdør med enkeltfagsvindue, monteret med trelags energirude.

Bygning F. Stue/kælderplan - Yderdøre er monteret med 2 lags termorude.

Adresse

Brunevang 44
2610 Rødovre

Energimærkningsnummer

311614694

Gyldighedsperiode

11. juli 2022 - 11. juli 2032

Udarbejdet af

Rambøll Danmark A/S
CVR-nr.: 35128417

RENOVERINGSFORSLAG	ÅRLIG BESPARELSE	INVESTERING
Bygning F. Stue/kælderplan - Udskiftning af vinduer med 2 lags termorude til nye vinduer monteret med 3 lags energirude (Eref>0).	3.700 kr.	
Bygning F. Stue/kælderplan - Udskiftning af yderdøre med 2 lags termorude til nye yderdøre monteret med 3 lags energirude (Eref>0).		
RENOVERINGSFORSLAG	ÅRLIG BESPARELSE	INVESTERING
Bygning F. Stue/kælderplan - Udskiftning af yderdøre med 2 lags termorude til nye yderdøre monteret med 3 lags energirude (Eref>0).	300 kr.	

GULVE

TERRÆNDÆK

STATUS

Bygning C - F. Terrændæk er udført af beton med slidlagsgulv. Gulvet er isoleret med 300 mm mineraluld/polystyrenplader under betonen. Konstruktions- og isoleringsforhold er konstateret ud fra tegningsmateriale.

ETAGEADSKILLELSE

STATUS

Bygning C - F. Gulv mod uopvarmet kælder, beton med trægulv er isoleret med 50 mm mineraluld. Konstruktions- og isoleringsforhold er konstateret ud fra tegningsmateriale.

KÆLDERGULV

STATUS

Bygning F - Kældergulv er udført af beton med slidlagsgulv. Gulvet er uisoleret. Konstruktions- og isoleringsforhold er skønnet ud fra opførelsestedspunktet og tegningsmateriale.

VENTILATION

VENTILATION

STATUS

Bygning C - F. Der er monteret 13 stk. nyere mekanisk ventilationsanlæg der ventilerer bygningerne. Der er indblæsningsventiler i beboelsesrum og udsugning i bad og køkken. Aggregaterne er med modstrømsvarmeveksler er placeret i tag. Fabrikat Systemair, type Time15. Bygningen anses for at være normal tæt.

Bygning F - Kælder - Der er naturlig ventilation. Bygningen er normal tæt, da konstruktionssamlinger og fuger ved vindues- og døråbninger, samt tætningslister i vinduer og udvendige døre fremstår i god stand.

Adresse

Brunevang 44
2610 Rødovre

Energimærkningsnummer

311614694

Gyldighedsperiode

11. juli 2022 - 11. juli 2032

Udarbejdet af

Rambøll Danmark A/S
CVR-nr.: 35128417

VENTILATIONSKANALER

STATUS

Bygning C - F. Der vurderes monteret i gns. \varnothing 200 mm ventilationskanaler på fladt tag. Kanalerne vurderes isoleret med gns. 50 mm isolering.

VARMEANLÆG

FJERNVARME

STATUS

Bygning C - F. Bygningerne opvarmes med fjernvarme. Anlægget er udført med isoleret varmeveksler af fabrikat Alfa Laval og indirekte centralvarmevand i fordelingsnettet. Anlægget er placeret i teknikrum i kælder i bygning 4.

VARMEPUMPER

STATUS

Bygning C - F. Der er ingen varmepumpe i bygningerne og der er ikke lavet forslag om varmepumpe da bygningen ligger i fjernvarmeområde. Etablering af denne form for vedvarende energi er ikke umiddelbart rentabelt, men kan eventuelt overvejes af andre årsager end økonomiske.

SOLVARME

STATUS

Bygning C - F. Der er intet solvarmeanlæg i bygningerne og der er ikke lavet forslag om solvarme da bygningen ligger i fjernvarmeområde. Etablering af denne form for vedvarende energi er ikke umiddelbart rentabelt, men kan eventuelt overvejes af andre årsager end økonomiske.

VARMEFORDELING

VARMEFORDELING

STATUS

Bygning C - F. Den primære opvarmning af ejendommen sker via radiatorer i opvarmede rum. Varmefordelingsrør er udført som to-strengs anlæg. Der er desuden gulvvarme i badeværelser.

VARMERØR

STATUS

Bygning C - F. I kælder - Varmør vurderes udført som gns. 1 1/2" stålrør. Varmørerne vurderes isoleret med gns. 60 mm isolering.

Bygning C - F. Til varmfalder på tag - Varmør til varmfalder på tag vurderes udført som 3/4" stålrør. Varmørerne vurderes isoleret med 50 mm isolering.

VARMEFORDELINGSPUMPER

STATUS

Bygning C - F. På varmeanlægget er der monteret fordelingspumper til ventilationsvarmevlade til hvert ventilationsanlæg. Pumperne er automatisk modulerende pumper med en max-effekt på 18 W. Pumperne er af fabrikat Grundfos Alpha2 25-40. Pumperne er placeret på tag ved hvert ventilationsanlæg.

Bygning C - F. I varmeanlægget til gulvarme er der monteret en fordelingspumpe, af fabrikat Grundfos, type Magna3 50-60 F. Pumpen har en maksimal effekt på 249 Watt. Pumpe er placeret i teknikrum i kælder i bygning 4.

Bygning C - F. På varmeanlægget til gulvarme er der monteret en fordelingspumpe, af fabrikat Grundfos, type Magna3 50-60 F. Pumpen har en maksimal effekt på 249 Watt. Pumpe er placeret i teknikrum i kælder i bygning 4.

Bygning C - F. På varmeanlægget til radiatorer er der monteret en fordelingspumpe, af fabrikat Grundfos, type Magna3 40-120 F. Pumpen har en maksimal effekt på 427 Watt. Pumpe er placeret i teknikrum i kælder i bygning 4.

AUTOMATIK

STATUS

Bygning C - F. Der er monteret automatik via CTS. Automatikken indeholder udetemperaturkompensering, hvilket betyder at fremløbstemperaturen reduceres ved øget udetemperatur. Dette giver bedre komfort og medfører reduceret varmetab fra rør.

Bygning C - F. Der er monteret termostatiske reguleringsventiler på radiatorer til regulering af korrekt rumtemperatur og returløbstermostater til gulvarme.

VARMT BRUGSVAND

VARMT BRUGSVAND

STATUS

I beregningen er der indregnet et normalt varmtvandsforbrug på 250 liter pr. m² opvarmet boligareal pr. år.

VARMTVANDSRØR

STATUS

Bygning C - F. I teknikrum - Tilslutningsrør til varmtvandsbeholder vurderes udført som gns. 1 1/4" stålør. Rørene vurderes isoleret med gns.40 mm isolering.

Bygning C - F. I kælder - Brugsvandsrør med cirkulation vurderes udført som gns. 35 mm rustfri stålør. Rørene vurderes isoleret med gns. 40 mm isolering.

Bygning C - F. I skakte - Brugsvandsrør med cirkulation vurderes udført som gns. 22 mm rustfri stålør. Rørene vurderes isoleret med gns. 30 mm isolering.

VARMTVANDSPUMPER

STATUS

Bygning C - F. I brugsvandsanlægget er der monteret en cirkulationspumpe, af fabrikat Grundfos, type Magna3. Pumpen har en maksimal effekt på 180 Watt. Pumpe er placeret i teknikrum i kælder i bygning 4.

VARMTVANDSBEHOLDER

STATUS

Bygning C - F. Varmt brugsvand produceres via nye 2 stk. gennemstrømningsvandvarmerer, fabrikat ukendt. Vekslererne er med isoleringskappe som minimerer varmetab ved brug og i tomgang. Vekslerne er placeret i teknikrum i kælder i bygning 4.

EL

BELYSNING

STATUS

Bygning C - F. Belysningen i trappeopgangen består af armaturer med LED. Lyset styres med trappeautomat.

Bygning C - F. Belysningen i kælder består af armaturer med LED. Lyset styres med bevægelsesmelder.

Bygning C - F. Udebelysning består af armaturer med LED..

Bygning F - Viceværtskontor og bestyrelseslokaler - Belysningsanlæggene består af armaturer med LED-armaturer og sparepærer. Der er manuel styring.

Bygning F - Toiletter - Belysningsanlæggene består af armaturer med LED-armaturer og sparepærer. Der er styring ved bevægelsesmeldere.

Adresse

Brunevang 44
2610 Rødovre

Energimærkningsnummer

311614694

Gyldighedsperiode

11. juli 2022 - 11. juli 2032

Udarbejdet af

Rambøll Danmark A/S
CVR-nr.: 35128417

SOLCELLER

STATUS

Bygning C - F. Der er på bygningernes tag monteret nyere solceller til produktion af strøm. Solcellerne er fordelt på alle tagflader og forsyner alle fire bygninger. Samlet solcelleareal på alle bygninger udgør ca. 283,2 kvm. Invertere er placeret på tag.

En bygning består af mange dele, der har betydning for bygningens energibehov. Figuren herunder giver en forklaring af de væsentligste dele på tværs af konstruktioner og installationer.

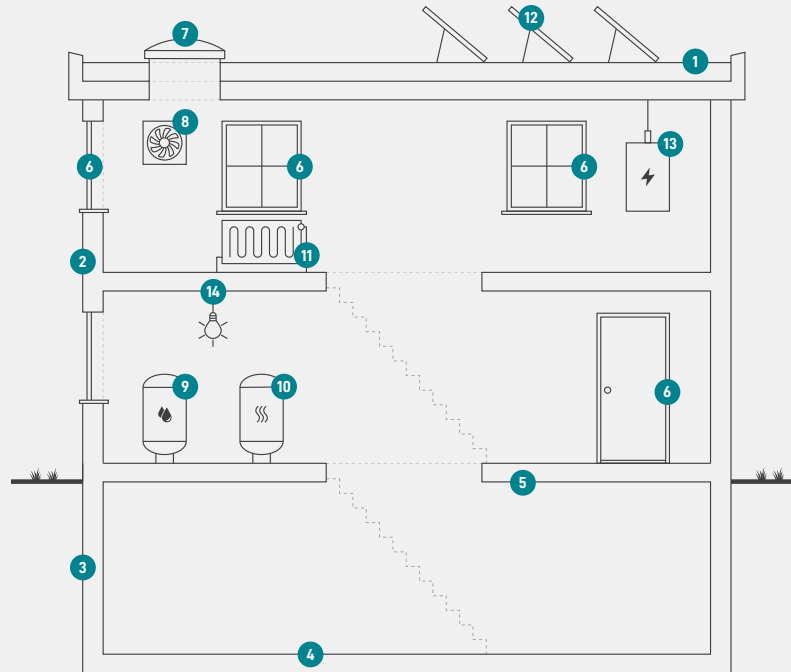

1

Tag og loft

Bygningens øverste del af klimaskærmen, f.eks. et loftrum, et fladt tag eller et udnyttet tagrum.

2

Ydervægge

Bygningens vægge ud mod det fri eller mod uopvarmede områder. Væggen kan være hule, massive eller lette ydervægge.

3

Kælderydervægge

Bygningens kælderydervægge, som vender mod jorden.

4

Kældergulv

Bygningens nederste del af klimaskærmen i bygninger med opvarmet kælder.

5

Etageadskillelse og gulv

Bygningens nederste del af klimaskærmen, f.eks. terrændæk, gulv mod krybekælder eller etageadskillelse mod opvarmet kælder.

6

Vinduer/døre

Bygningens facadevinduer og yderdøre.

7

Ovenlys

Bygningens ovenlysvinduer.

8

Ventilation

Bygningens ventilationsanlæg og ventilationskanaler.

9

Varmt brugsvand

Bygningens komponenter til varmt brugsvand, bl.a. varmtvandsrør og varmtvandsbeholder.

10

Varmeanlæg

Bygningens varmeanlæg, f.eks. kedler, fjernvarme, ovne og varmepumper.

11

Varmefordeling

Bygningens varmfordelingsanlæg, bl.a. varmeanlægget, varmerør og automatik.

12

Solenergi

Bygningens solenergi, f.eks. solvarme og solceller.

13

El og teknik

Bygningens driftsrelaterede el og teknik, f.eks. varmfordelingspumper, varmtvandspumper og vindmøller.

14

Belysning

Bygningens belysning. Kun relevant ved energimærkning af store bygninger, som f.eks. etagebyggeri og erhverv.

Adresse

Brunevang 44
2610 Rødovre

Energimærkningsnummer

311614694

Gyldighedsperiode

11. juli 2022 - 11. juli 2032

Udarbejdet af

Rambøll Danmark A/S
CVR-nr.: 35128417

ENERGIMÆRKE

FOR BYGNINGEN

**0214002 PAB afd. 2, Brunevang (Bygning 3, 4, 5 og 6)
Brunevang 44
2610 Rødovre**

Større bygninger over 600 m², der ofte besøges af offentligheden, er pålagt til enhver tid, at synliggøre energimærkningscertifikatet for brugerne af bygningen.

Energimærkningen er baseret på beregnet forbrug



Energistyrelsen

Gyldig fra den 11. juli 2022 til den 11. juli 2032
Energimærkningsnummer: 311614694

ENERGIMÆRKE

FOR BYGNINGEN

**0214002 PAB afd. 2, Brunevang (Bygning 3, 4, 5 og 6)
Brunevang 50
2610 Rødovre**

Større bygninger over 600 m², der ofte besøges af offentligheden, er pålagt til enhver tid, at synliggøre energimærkningscertifikatet for brugerne af bygningen.

Energimærkningen er baseret på beregnet forbrug



Energistyrelsen

Gyldig fra den 11. juli 2022 til den 11. juli 2032
Energimærkningsnummer: 311614694

ENERGIMÆRKE

FOR BYGNINGEN

**0214002 PAB afd. 2, Brunevang (Bygning 3, 4, 5 og 6)
Brunevang 56
2610 Rødovre**

Større bygninger over 600 m², der ofte besøges af offentligheden, er pålagt til enhver tid, at synliggøre energimærkningscertifikatet for brugerne af bygningen.

Energimærkningen er baseret på beregnet forbrug



Energistyrelsen

Gyldig fra den 11. juli 2022 til den 11. juli 2032
Energimærkningsnummer: 311614694

ENERGIMÆRKE

FOR BYGNINGEN

**0214002 PAB afd. 2, Brunevang (Bygning 3, 4, 5 og 6)
Brunevang 64
2610 Rødovre**

Større bygninger over 600 m², der ofte besøges af offentligheden, er pålagt til enhver tid, at synliggøre energimærkningscertifikatet for brugerne af bygningen.

Energimærkningen er baseret på beregnet forbrug



Energistyrelsen

Gyldig fra den 11. juli 2022 til den 11. juli 2032
Energimærkningsnummer: 311614694